



Uma Igreja para uma Cidade:

Impactos do espaço da Igreja Evangélica no contexto individual e coletivo

Fabiana Mendes Perugini¹

Centro Universitário Academia - UniAcademia, Juiz de Fora, MG

Milena Andreola de Souza²

Centro Universitário Academia - UniAcademia, Juiz de Fora, MG

Linha de Pesquisa: Arquitetura e Urbanismo na Contemporaneidade

RESUMO

O artigo tem como objetivo analisar de que maneira uma Igreja Evangélica pode contribuir para o crescimento pessoal da membresia, bem como utilizar seus dons para servir à cidade. O objeto de estudo é a Igreja Verbo da Vida, com implantação em Juiz de Fora, MG.

Para compreensão do tema, foi realizado um embasamento teórico partindo da História da Igreja que permeia desde as primeiras igrejas dos apóstolos nos primeiros anos depois de Cristo, passando pela Reforma Protestante no século XVI até a fundação das igrejas mais conhecidas no Brasil, do século XX. Como resultado da discussão, foi definida a implantação, o programa de necessidades e o conceito que englobam as intenções do projeto e atingem os objetivos desejados.

Palavras-chave: Arquitetura religiosa. Juiz de Fora. Igreja evangélica. Gentileza urbana.

1 INTRODUÇÃO

As imponentes catedrais do estilo gótico, presentes entre os séculos XII e XIV, fazem menção à grandiosidade de Deus e à limitação do ser humano. Embora surpreendentes nas técnicas construtivas e estéticas, as catedrais demarcam uma

¹ Discente do Curso de Arquitetura e Urbanismo do Centro Universitário Academia - UniAcademia. Endereço: Rua Luz Interior, 345 – Santa Luzia, Juiz de Fora - MG. Celular: (32) 98895-0521. E-mail: fabimperugini@gmail.com

² Docente do Curso de Arquitetura e Urbanismo do Centro Universitário Academia - UniAcademia. Orientador(a).

separação simbólica sobre o que uma igreja pode ser explorada em seu pleno potencial.

O Brasil é um ator essencial no cenário cristão mundial, sendo o segundo país com mais cristãos atrás dos EUA (COUTINHO, 2022). A partir de 1970 as Igrejas Evangélicas cresceram exponencialmente no território brasileiro (ARAÚJO, 2023), sendo atualmente espaços, além do culto a Deus, suporte para os membros crescerem como indivíduos desenvolvendo habilidades socioemocionais, liderança, criatividade, serviço ao próximo e a comunidade local.

O artigo em questão tem como objetivo identificar os impactos que uma igreja ativa pode ter nos indivíduos que ali congregam, além da comunidade local a quem ela se disponibiliza a prestar serviços. Essa proposta irá unir os conhecimentos arquitetônicos com o senso de propósito existente no cristianismo.

Ressalta-se a existência de poucos trabalhos científicos relacionados a esse tema, sendo uma oportunidade de preencher a lacuna teórica dentro desse campo. Além disso, estudar a história da Igreja desde a fundação da igreja primitiva dos apóstolos, permeando pela Reforma Protestante e os modelos espaciais de igrejas neopentecostais do século XXI irão trazer um embasamento teórico para auxiliar no projeto desenvolvido no Trabalho Final de Graduação

2 REFERENCIAL TEÓRICO

2.1. O contexto histórico da Igreja Evangélica

O templo possui raiz histórica judaica, quando foi construído o primeiro templo com estrutura definida: cada ambiente possuía uma finalidade de acordo com os rituais a serem seguidos pela Lei de Moisés, bem como os revestimentos e detalhes que compunham todo o cenário de modo a retratar de maneira simbólica a aliança de Deus com seu povo. Após o nascimento de Jesus, o Cristianismo passou a ser uma ampliação do Judaísmo e, inicialmente, os cristãos se reuniam em locais menos formais, como em casas ou praças públicas (EBNER, 2012). Mas à medida que ganhavam visibilidade, a perseguição contra o cristianismo também aumentava até ser necessário realizarem cultos em cavernas ou até mesmo em subsolos das cidades, como nas catacumbas romanas.

Em 313 com o Edito de Milão, o Cristianismo passou a ser uma religião oficial e os cultos tornam-se permitidos em todo o Império Romano (GUIDA NETO, José, 2011). Embora essa institucionalização tenha passado a ser referente à Igreja Católica, houve um impacto significativo sobre como seriam os templos evangélicos após a Reforma Protestante. Em 1517 inicia a Reforma Protestante com diversas mudanças em liturgia e doutrinas em relação à instituição Católica, Filipe Degani Carneiro e Ana Maria Jacó-Vilela (2011) definem

[...] Caracterizada por conflitar com o pensamento católico, por sua defesa da liberdade de consciência, da livre-interpretação da verdade das Escrituras, da salvação mediante a fé individual e do sacerdócio universal dos crentes contra a dependência da autoridade religiosa, a Reforma alterou fundamentalmente a forma de relação do homem com o mundo. (CARNEIRO, Filipe Degani; JACÓ-VILELA, Ana Maria, 2011)

Dessa forma, iniciaram as primeiras igrejas reformistas: Luterana, Anglicana, Calvinista e dentre alguns séculos (1810), chegaram ao Brasil com as imigrações inglesas. (CARNEIRO, Filipe Degani; JACÓ-VILELA, Ana Maria, 2011).

Após esse período, a Igreja Evangélica passa por algumas fases de avivamento. A fase que marcou as igrejas após o século XX foi com William Seymour, da Rua Azuza em 1906. Desse marco em diante, as denominações podem ser divididas em três fases: pentecostalismo histórico, como a Assembleia de Deus; a segunda fase pentecostal, também chamada de “cura divina”, como a Igreja Quadrangular, que surgiram em meados do século XX; e ao final do mesmo século, as igrejas neopentecostais, que abriram para um leque de denominações diferentes entre si e independentes. (MEDEIROS, Eduardo Luís de, 2016)

Muitas delas tinham como característica a vinda de um missionário dos EUA. A Igreja Verbo da Vida se enquadra nesse contexto quando o irmão Bud Wright sai dos Estados Unidos e vem ao Brasil com uma missão: levar a Palavra da Fé para o povo brasileiro.

2.2. Estudo de caso: Igreja Verbo da Vida

O Ministério Verbo da Vida engloba uma diversidade de instituições com funções específicas. Dentro dela está a Igreja, bem como o Centro de Treinamento Bíblico Rhema, o Centro de Cura Rhema, Agência de Missões Verbo da Vida e

escolas destinadas a cristãos que desejam seguir uma vida voltada para o sacerdócio dentro da igreja, dentre outros serviços disponíveis em plataformas digitais. Além disso, existem diversos projetos sociais e ONGS que têm como finalidade assistenciar comunidades carentes de infraestrutura básica, seja na área da saúde, educação ou lazer.

O Ministério Verbo da Vida atualmente conta com 405 igrejas no Brasil, além de 46 localizadas no exterior e sede em Campina Grande – PB. Embora a primeira igreja tenha sido fundada em Guarulhos, SP, o ministério se espalhou quando iniciado em Campina Grande, na Paraíba em 1988.

Desse modo, a pesquisa realizada sobre o Ministério trouxe o entendimento de que há muitas possibilidades de projeto arquitetônico dentro desse contexto e um programa de necessidades extenso. Com base na intenção do estudo, é uma instituição que favorece a ampliação da visão sobre a atuação da igreja no contexto social e se mostra ativa em relação a essas pautas.

3 METODOLOGIA

Trata-se de um estudo qualitativo através de pesquisas bibliográficas documental e estudo de caso sobre a Igreja Verbo da Vida no município de Juiz de Fora, visando a contribuição para elaboração do artigo, bem como para criar o programa de necessidades do projeto arquitetônico desenvolvido no Trabalho Final de Graduação.

4 RESULTADOS E DISCUSSÃO

O projeto será realizado na cidade de Juiz de Fora, região da Zona da Mata Mineira. Tem como referências fortes as faculdades que atraem estudantes de cidades vizinhas, os calçadões e galerias do Centro da Cidade e a paisagem topográfica irregular que caracteriza os mares de morro mineiros. Grande parcela dos habitantes são cristãos, visto a herança histórica que o Brasil carrega, então notam-se muitas igrejas espalhadas por toda a cidade. Essas instituições podem ser católicas ou evangélicas e predominam as de pequeno porte que visam atender à vizinhança, sendo que as evangélicas, em sua maioria, costumam ser estabelecidas em galpões.

Por esse motivo, o local de inserção da Igreja Verbo da Vida na proporção sugerida pela pesquisa precisa ser estudado cautelosamente para ser compatível com o

entorno, mas também atender ao extenso programa a ser desenvolvido de modo que ela não seja caracterizada como de bairro, mas sim a sede do município e, por sua vez, possibilitar que ela seja reconhecida como referência tanto para a cidade quanto para a região vizinha.

4.1. Caracterizando a Igreja Verbo da Vida em Juiz de Fora atualmente

Figura 1: Localização da Igreja Verbo da Vida Juiz de Fora



Fonte: Google Earth Pro 2022, acessado em 07 de dezembro de 2022 – intervenções da autora.

Atualmente, a Igreja Verbo da Vida Juiz de Fora possui em torno de 100 membros, além de crianças. Grande parte são famílias com casais entre 30 e 40 anos e filhos de 0 a 12 anos. Em média, moram entre a região do Mariano Procópio, Santa Terezinha ou sentido Zona Norte. Está implantada na Rua Christovam Molinari, no bairro Santa Catarina e sua nova localização deve permanecer na região próxima para não sofrer um impacto demasiadamente grande a quem já frequenta.

Figura 2: Mapa da intercessão das regiões Centro, Centroeste e Nordeste. Local de interesse para a implantação da nova Igreja Verbo da Vida em Juiz de Fora.



Fonte: Google Earth Pro 2022, acessado em 07 de dezembro de 2022 – intervenções da autora

Os cultos acontecem aos finais de semana e durante a semana. No domingo são em dois turnos: um pela manhã e outro à noite; quinta-feira e sábado, à noite também. Além disso, segunda, quarta e sexta à noite acontecem as aulas do Centro de Treinamento Bíblico Rhema e atualmente não existem atividades durante o dia, exceto em ocasiões especiais.

A intenção do projeto é que o programa de necessidades auxilie na organização das atividades, permita flexibilidade entre os horários dos eventos e possibilite uma separação mais definida entre Rhema e Igreja, uma vez que atualmente ambos são realizados em um mesmo ambiente, em horários diferentes.

Figura 3: Localização atual da Igreja em Juiz de Fora

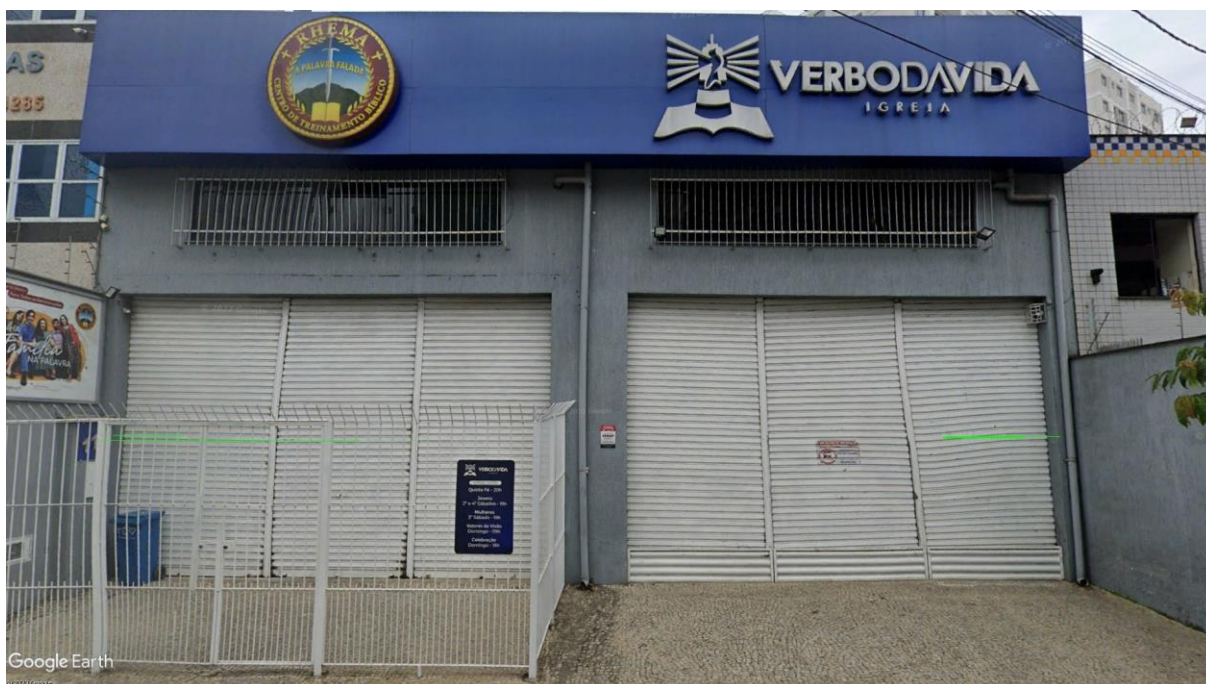

Fonte: Google Earth Pro 2023, acessado em 29 de maio de 2023.

A igreja carrega a mesma visão que sua sede em Campina Grande: levar a Palavra da Fé e do Amor a todas as pessoas. Essa visão é a engrenagem central que move o corpo e, a partir disso, são realizadas ações das mais diversas para que essa verdade se cumpra. Especialmente em Juiz de Fora, o objetivo é que essa Palavra se expanda por toda a região da Zona da Mata. Por esse motivo, o projeto precisou ser pensado para comportar aproximadamente mil membros e ter a possibilidade de receber caravanas de cidades vizinhas.

4. 2. O Projeto da Nova Igreja Verbo da Vida em Juiz de Fora

O Ministério Verbo da Vida possui sede em todas as capitais de cada estado brasileiro e delega a elas a supervisão sobre as demais de seu território. Portanto, o projeto em questão possui como referência a Igreja de Carlos Prates em Belo Horizonte – capital do Estado de Minas Gerais – para o desenvolvimento do programa de necessidades ao relacionar com o número aproximado de membros.

Figura 4: Fachada principal da Igreja Verbo da Vida Carlos Prates, BH - MG



Fonte: Google Earth Pro 2023, acessado em 27 de abril de 2023.

Para atender aos requisitos mencionados anteriormente, foi escolhido um terreno próximo ao Shopping Jardim Norte, Rodoviária e o lote do Hospital Regional. Essa região é separada pela linha ferroviária onde a porção Norte é predominantemente industrial enquanto a Sul, mais residencial. A implantação da Igreja ali pode gerar impactos positivos, de modo a incentivar a apropriação dos visitantes ao Shopping, servir de apoio aos trabalhadores da região, alcançar os moradores do bairro Fábrica e trazer mais vida em um local consideravelmente árido.

Figura 4: Localização do terreno para o projeto



Fonte: Snazzy Maps, acessado em 10 de abril de 2023 – intervenções da autora.

4. 2. 2. O Programa

A Igreja em Juiz de Fora conta com cultos aos domingos, às quintas e aos sábados, havendo possibilidade de atividades internas ou eventos em outros dias da semana. Além disso, funciona também o Centro de Treinamento Bíblico Rhema, que é uma escola dentro do Ministério Verbo da Vida voltada para cristãos que almejam estudar mais sobre a Bíblia e sua aplicação no dia a dia. Os horários dessa escola são no turno da noite na segunda, quarta e sexta-feiras e é aberta a pessoas de outros ministérios. Portanto, fazem-se necessárias duas estruturas independentes de auditório para atender a públicos diferentes e possibilitar que ambos funcionem concomitantemente sempre quando preciso.

Devido ao número de membros, é necessário levar em consideração uma quantidade elevada de crianças, por isso foi criado um anexo que comporte aproximadamente 300 crianças de 0 a 11 anos de idade. Esse anexo possui cinco salas: um berçário de 0 a 2 anos, uma sala para crianças de 3 a 5 anos, duas para 6 a 8 anos e outras duas para 9 a 11 anos. Além disso, possui sanitários com mobiliário apropriado para essa faixa etária, bem como lactário e fraldário para dar suporte às famílias com bebês.

Ademais, a igreja possui visão de impactar a cidade de Juiz de Fora através do serviço ao próximo e o amor, por isso foram pensados em anexos que poderiam estimular pessoas externas à membresia a frequentarem o espaço. A existência de duas praças, uma quadra poliesportiva e o Café são maneiras de servir àquela região e permitir que haja um respiro urbano em um local industrial.

Juntamente com essa ideia, o anexo do Verbo Social é um programa voltado para crianças e adolescentes de baixa renda, em que muitas vezes não possuem um lar que se sintam acolhidas e estimuladas a se desenvolverem em adultos capacitados. O espaço conta com três salas, sendo elas: sala de artes, sala de dança e teatro, sala multiuso. A intenção é que elas tenham esse local como uma referência de casa e estimulem habilidades artísticas, cognitivas e socioemocionais.

4. 2. 3. O Conceito

Para dar sentido ao projeto, alguns conceitos que fazem parte da vida do cristão foram implementados. A primeira e mais significativa é a pele de vidro do auditório principal centralizada com a entrada. A visibilidade no interior da nave representa o acesso que Jesus deu para a Presença de Deus. Antes, com os judeus, havia no

Templo uma sala separada por um grande véu – que representava a Presença – onde apenas um sacerdote poderia ter acesso em uma ocasião específico no ano. Após Jesus ser crucificado, esse véu literalmente rasgou. Esse acontecimento representou a possibilidade de todos agora conhecerem Deus de maneira direta, por meio da fé em Jesus. Portanto, qualquer um que chegar à porta de entrada pela Henrique Burnier poderá ver o interior da nave sem obstáculos desde o início do terreno, convidando-o a adentrar o terreno e se aproximar do Criador.

Outra simbologia determinante para o projeto foi a implantação de jardins entre os anexos. O Jardim do Éden, em Gênesis, representava a relação do ser humano com a criação de Deus, bem como o relacionamento diretamente com o Criador. A queda da humanidade perdeu a essência pela qual ela foi criada e a redenção de Jesus serviu para restaurar aquilo que havia sido perdido. Por isso, os jardins também representam o retorno do ser humano para aquilo que ele foi originalmente criado.

5 CONSIDERAÇÕES FINAIS

A intenção desse projeto é expor como uma Igreja Evangélica pode ser positiva em dois âmbitos: no sentido individual e no coletivo. Coletivamente, pois é uma premissa de qualquer cristão fazer a diferença na sociedade e auxiliar pessoas em situações vulneráveis, havendo a possibilidade de expor os ensinamentos de Jesus através do Amor em atos de serviço.

Por outro lado, a igreja pode contribuir individualmente quando os voluntários se prontificam em ajudar sabendo que poderão não ter um retorno imediato. Estar ativo nas atividades oferecidas é uma oportunidade de desenvolver habilidades que em outro lugar não seria possível, podendo ser útil até mesmo no âmbito profissional. A Igreja Verbo da Vida oferece, por exemplo, voluntariado para o departamento de comunicação que pode ser um canal de treinamento para um futuro fotógrafo ou social media.

Portanto, quando o membro entende seu lugar dentro desse Corpo, primeiramente é exposto a uma diversidade de atividades em que ele pode ser treinado e capacitado tanto nos *hard skills* quanto nos *soft skills*. E, em seguida, essas habilidades são passadas adiante para servir à cidade e sociedade. Se cada um tomar seu papel, a Igreja fará diferença em escalas ainda maiores e contribuirá para o desenvolvimento de uma sociedade saudável.

ABSTRACT, RÉSUMÉ ou RESUMEN

The article aims to analyze how an Evangelical Church can contribute to the personal growth of the membership, as well as use its gifts to serve the city. The object of study is the Verbo da Vida Church, located in Juiz de Fora, MG.

To understand the theme, a theoretical basis was carried out starting from the History of the Church that permeates from the first churches of the apostles in the first years after Christ, through the Protestant Reformation in the 16th century to the foundation of the best known churches in Brazil, in the 20th century. As a result of the discussion, the implantation, program needs and concept defined have encompassed the intentions of the project and reach the desired objectives.

Keywords: Religious architecture. Juiz de Fora. Evangelical Church. Urban kindness.

REFERÊNCIAS

ARAÚJO, Victor. Surgimento, trajetória e expansão das Igrejas Evangélicas no território brasileiro ao longo do último século (1920-2019). (In.) **Políticas públicas, cidades e desigualdades – CEM**. São Paulo: Centro de Estudos da Metrópole.

Nota Técnica 20, 17 mai 2023.

BARBOSA, Milena Tereza. Igreja Neopentecostal: A expansão socioespacial induzida pelos meios de comunicação em massa. (In:). **Territorialidade do Sagrado: abordagens da Geografia da Religião**. Alfenas: UNIFAL, 19 a 22 out, 2020 DOI: 10.13140/RG.2.2.13806.64323. Disponível em:

https://www.unifal-mg.edu.br/geografia/wp-content/uploads/sites/141/2021/05/86_96milena.pdf Acessado em: 8 dez. 2020

BRASILEIRO, Ricardo. Cristianismo Primitivo rumo à institucionalização: Contexto Imperial Romano (séc. I). (In:) **Passagens: Revista Internacional de História Política e Cultural Jurídica**. Rio de Janeiro: vol. 13, setembro – dezembro, 2021, p. 551-572. DOI: 10.15175/1984-2503-202113308

CARNEIRO, Filipe Degani; JACÓ-VILELA, Ana Maria. **Uma análise histórica do investimento protestante pela Psicologia no Brasil**. Recife: 16o Encontro Nacional Abrapso, 2011. Disponível em:

<https://www.encontro2011.abrapso.org.br/trabalho/> Acessado em: 8 dez. 2022.

COUTINHO, J. P.. Cristianismo no Brasil em perspectiva global. **Religião & Sociedade**, v. 42, n. 2, p. 249–253, maio 2022. Disponível em:

<https://www.scielo.br/j/rs/a/XDXRkfXkWKdZ38qDTsP4H3v/?lang=pt#> . Acessado em 4 jul. 2023

EBNER, Martin. A igreja na era pré-constantianiana: dos primórdios até metade do século II. In: KAUFMANN, Thomas et al. (Org.). **História ecumênia da Igreja: dos primórdios até a Idade Média**. Tradução de Irineu J. Rabuske. São Paulo: Loyola: 2012. v. 1, p. 3-49.

GUIDA NETO, José. **A Cristianização do Império Romano e o Direito**. São Paulo: Revista Thesis, 2011, p. 1-12 10. Disponível em:

http://www.cantareira.br/thesis2/ed_16/1_guida.pdf .Acessado em: 8 dez. 2022

MEDEIROS, Eduardo Luís de. (Ed.) **História da Igreja no Brasil**. Indaial:

UNIASSELVI, 2016.

<https://verbodavida.org.br> Acesso em: 7 dez. 2022.

<http://www.idesocial.org.br> Acesso em: 7 dez. 2022.